

Pontificia Universidad Católica de Valparaíso

Vicerrectoría Académica

Unidad de Formación Inicial de Profesores

EVALUACIÓN DIAGNÓSTICA INSTITUCIONAL  
PRIMEROS AÑOS  
EDUCACIÓN PARVULARIA



PONTIFICIA  
UNIVERSIDAD  
CATÓLICA DE  
VALPARAÍSO

Abril 2018

EVALUACIÓN DIAGNÓSTICA INSTITUCIONAL

PRIMEROS AÑOS

EDUCACIÓN PARVULARIA

PONTIFICIA UNIVERSIDAD CATÓLICA DE VALPARAÍSO

UNIDAD DE FORMACIÓN INICIAL DE PROFESORES

Y

ESCUELA DE PEDAGOGÍA

ABRIL 2018

## Índice

1. Resumen ejecutivo .....	5
2. Información general .....	6
3. Perfil de ingreso.....	7
3.1 Vías de ingreso .....	7
3.2 Beneficiarios de becas estudiantiles.....	8
Tabla 2. Nº de beneficiarios de becas estudiantiles. ....	8
3.2.1 Beca Vocación de Profesor .....	8
3.2.2 Beca Excelencia Académica .....	8
3.3 Lugar de preferencia en la postulación .....	9
3.4 Tipo de establecimiento educacional .....	9
3.5 Región de procedencia .....	10
Gráfico 6. Porcentaje de las regiones de procedencia de los estudiantes matriculados en la carrera. ....	10
3.6 Resultados PSU.....	10
Gráfico 7. Puntaje ponderado de ingreso a la carrera.....	10
4. Resultados del diagnóstico: Capacidades pedagógicas y disciplinares .....	11
Gráfico 8. Resultados obtenidos en los diagnósticos de actitud pedagógica, capacidad disciplinar y capacidad pedagógica. ....	11
5. Resultados del diagnóstico: Estrategias de aprendizaje.....	12
Gráfico 9. Resultados obtenidos en el diagnóstico de estrategias de aprendizaje.....	12
6. Resultados del diagnóstico: Inventario de Preferencias Vocacionales de Holland .....	13
Gráfico 10. Resultados obtenidos en el test de Holland. ....	13
7. Análisis entre perfil de ingreso y resultados prueba de capacidades disciplinares.....	14
Tabla 3. Resultado diagnóstico de capacidades disciplinares en alumnos con y sin BVP..	14
Tabla 4. Relación entre puntaje ponderado de ingreso, obtención o no de la BVP y resultados en la prueba de capacidades pedagógicas. ....	15
8. Análisis de validez de la prueba de conocimientos disciplinares .....	16
Tabla 5. Dificultad y discriminación para la carrera de Educación Parvularia .....	16
9. Anexos .....	17
9.1 Resultados por estudiantes .....	17

9.2 Inventario de preferencias vocacionales de Holland ..... 21

9.3 Escala de Estudio Metódico del Inventario de Estrategias de Aprendizaje de Schmeck 25

## 1. Resumen ejecutivo

En los últimos años, la Universidad ha aplicado instrumentos de diagnóstico a todos los estudiantes que ingresan a primer año, lo que ha permitido implementar diversas estrategias de apoyo. El año 2017, a partir de la promulgación de la Ley 20.903 (Ley de Carrera Docente) y sus especificaciones, se diseñaron e implementaron instrumentos de diagnóstico diferenciados para los estudiantes que ingresan a las carreras de Pedagogía. Así, los días 26, 27 y 28 de febrero del presente año se aplicaron tres instrumentos de diagnóstico: capacidades pedagógicas y disciplinares, estrategias de aprendizaje e inventario de preferencias vocacionales de Holland.

En la carrera Educación Parvularia ingresaron 39 estudiantes, de los cuales el 83,3% (n=30) lo realizó como primera preferencia, y el 63,9% (n=23) se ubicó en el tramo de 550 a 599 puntos ponderados de ingreso a la carrera. El 55,5% (n=20) proviene de establecimientos subvencionados y el 8,3% (n=3) tiene Beca Vocación de Profesor.

El 87,2% (n=34) de la nueva generación rindió los tres pruebas diagnósticas: capacidades pedagógicas y disciplinares, estrategias de aprendizaje e inventario de preferencias vocacionales de Holland. En la sección de actitudes pedagógicas, el 100% de los estudiantes mostró un desempeño satisfactorio. En el test de capacidades pedagógicas, es casi un 40% tuvo un desempeño satisfactorio. En la sección de capacidades disciplinares, aproximadamente el 15% logró un desempeño satisfactorio y un 85% un desempeño insatisfactorio. De los estudiantes con Becas Vocación de Profesor, dos estudiantes obtuvieron un nivel insatisfactorio en la prueba de capacidades disciplinares.

En el test de estrategias de aprendizaje, un 76,4% (n=26) de los estudiantes se agrupó en el nivel normal. En el inventario de preferencias vocacionales de Holland, la primera tendencia es del tipo social, en la que se encuentran 65% (n= 22) estudiantes. La segunda y tercera tendencia aparecen más distribuidas entre los diferentes tipos de preferencias vocacionales.

Finalmente, del análisis de dificultad y discriminación resultan eliminables los siguientes ítems: 24, 26, 28, 29, 31, 32, 33, 35, 36, 37, 38, 41, 43, 48, 50, 51 y 52.

## 2. Información general

Los datos corresponden al 87,2% de los estudiantes matriculados en la carrera, según se evidencia en la Tabla 1.

CARRERA	N° DE ESTUDIANTES MATRICULADOS	N° DE ESTUDIANTES QUE RINDIERON LA EVALUACIÓN	PORCENTAJE
P. EN BIOLOGÍA Y CIENCIAS NATURALES	42	31	73,8%
P. EN CASTELLANO Y COMUNICACIÓN	86	68	79,1%
EDUCACIÓN BÁSICA	69	63	91,3%
EDUCACIÓN ESPECIAL	71	64	90,1%
EDUCACIÓN MUSICAL	46		0,0%
EDUCACIÓN FÍSICA	99	78	78,8%
EDUCACIÓN PARVULARIA	39	34	87,2%
PEDAGOGÍA EN FILOSOFÍA	17	15	88,2%
PEDAGOGÍA EN FÍSICA	58	48	82,8%
P. EN HISTORIA, GEOGRAFÍA Y CIENCIAS SOCIALES	86	82	95,3%
PEDAGOGÍA EN INGLÉS	84	75	89,3%
P.EN MATEMÁTICA	82	72	87,8%
P. EN QUÍMICA Y CIENCIAS NATURALES	16	13	81,3%
<b>TOTAL</b>	<b>795</b>	<b>643</b>	<b>80,9%</b>

Tabla 1. Porcentaje de estudiantes que rindieron evaluación por carrera.

### 3. Perfil de ingreso

En esta sección se presenta información para caracterizar a los estudiantes matriculados en la carrera, en cuanto a la vía de ingreso, el orden de preferencia de la carrera en la postulación, tipo de establecimiento de procedencia, región de procedencia y puntajes ponderados de ingreso.

#### 3.1 Vías de ingreso

De las 5 vías de ingreso con que cuenta la Universidad (cambio de carrera interno, titulado graduado, traslado de universidad, PACE e ingreso por PSU), el 84,62% de los estudiantes de la carrera ingresó vía PSU.



Gráfico 1. Vías de ingreso a la carrera.

Para los siguientes resultados se consideran solo los estudiantes que ingresaron vía PSU, que corresponden a 36.

### 3.2 Beneficiarios de becas estudiantiles

Como muestra la Tabla 2, un total de 5 estudiantes tiene beca, de ellos 3 están en proceso de aceptación de la Beca Vocación de Profesor (BVP) y 2 tienen Beca de Excelencia Académica.

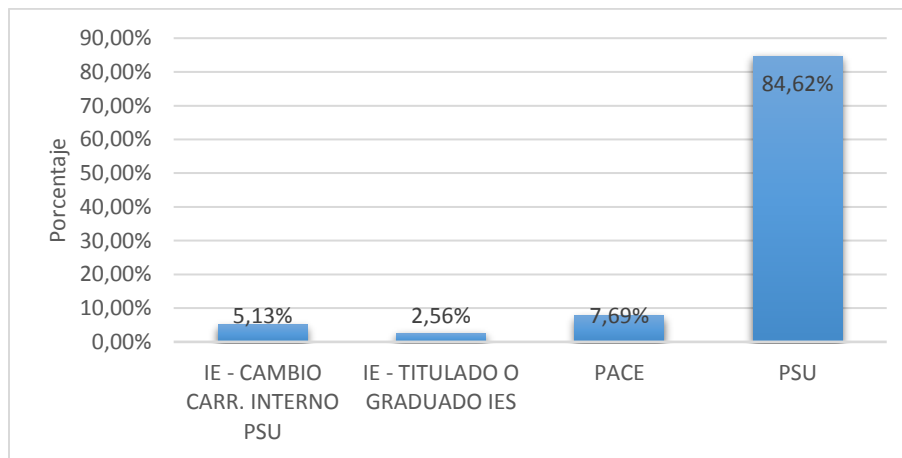
	BVP	BEA
BVP	3	0
BEA	-	2

Tabla 2. Nº de beneficiarios de becas estudiantiles.

#### 3.2.1 Beca Vocación de Profesor

Solo un 8,3% (n=3) del total de alumnos que ingresaron a la carrera de Educación Parvularia cuenta con la Beca Vocación de Profesor.



Gráfico 2. Porcentaje de alumnos de la carrera con Beca Vocación de Profesor.

#### 3.2.2 Beca Excelencia Académica

Solo un 5,5% (n=2) del total de estudiantes que ingresaron a la carrera de Educación Parvularia tiene Beca de Excelencia Académica.

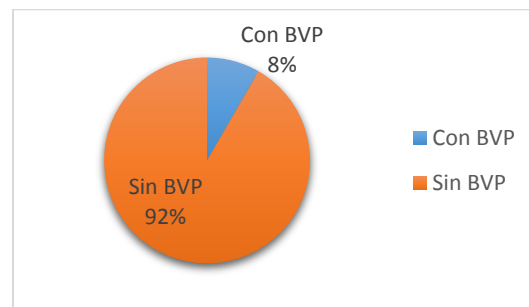

Gráfico 3. Porcentaje de alumnos de la carrera con Beca de Excelencia Académica.

### 3.3 Lugar de preferencia en la postulación

El 88,3% (n=30) de los estudiantes que ingresaron a Educación Parvularia, tuvo a esta carrera como la primera alternativa de elección.

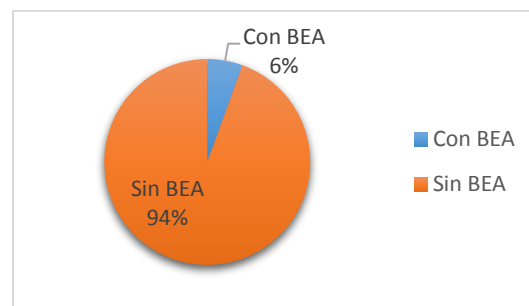

Gráfico 4. Porcentaje del lugar de preferencia de la carrera en la postulación.

### 3.4 Tipo de establecimiento educacional

El 55,5% (n=20) de los matriculados en la carrera de Educación Parvularia procede de establecimientos particulares subvencionados.

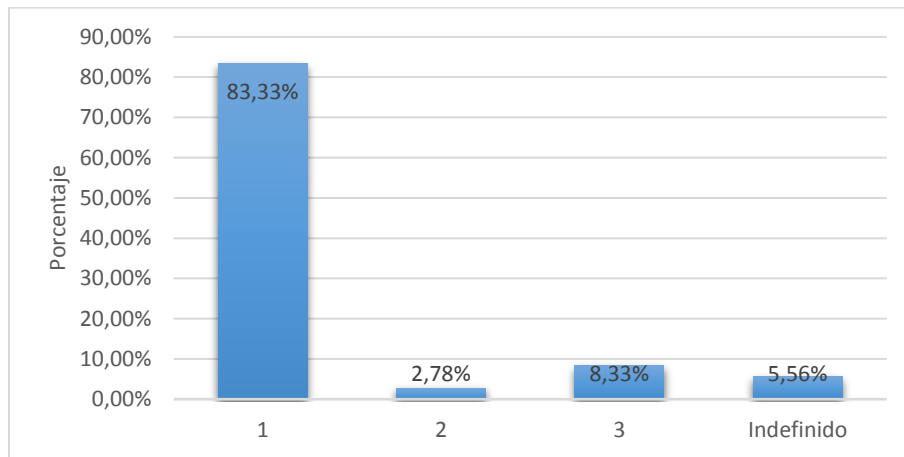

Gráfico 5. Porcentaje del tipo de establecimiento educacional del que proceden los estudiantes matriculados en la carrera.

### 3.5 Región de procedencia

En primer lugar, un 69,44% (n=25) de los matriculados en la carrera provienen de la Región de Valparaíso, en segundo lugar se encuentra la región de O'Higgins con un 13,8% (n=5) respectivamente, y en tercer lugar se encuentran las regiones Metropolitana y de Los Lagos con un 5,5% (n=2) respectivamente.

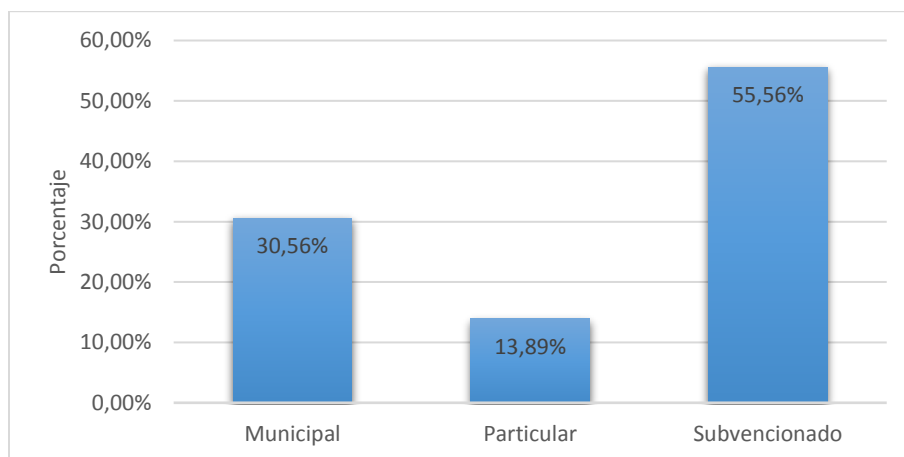

Gráfico 6. Porcentaje de las regiones de procedencia de los estudiantes matriculados en la carrera.

### 3.6 Resultados PSU

El 63,9% (n=23) de los estudiantes matriculados ingresó con un puntaje en el tramo de los 550 y 559 puntos. El 27,8% (n=10) ingresó con un puntaje entre los 600 y 649.

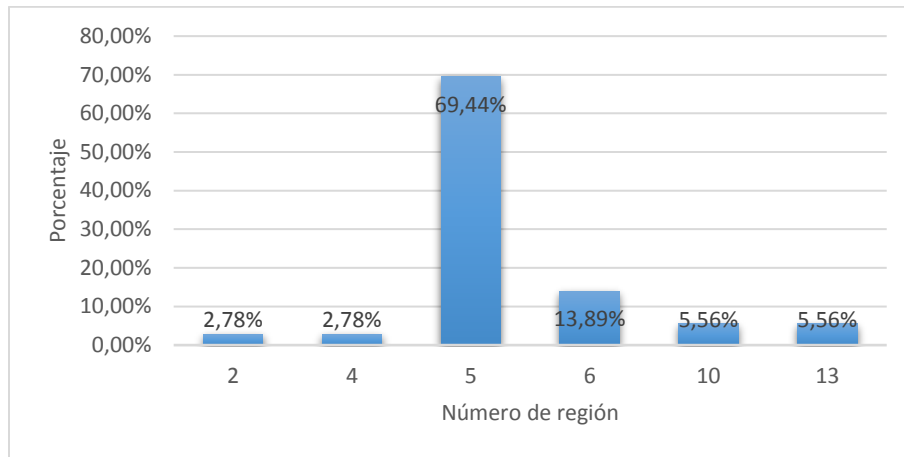

Gráfico 7. Puntaje ponderado de ingreso a la carrera.

#### 4. Resultados del diagnóstico: Capacidades pedagógicas y disciplinares

Los niveles que se presentan a continuación han sido definidos en función de los porcentajes de logro. Se procedió por criterio de jueces, quienes establecieron un valor de corte para definir dos categorías: nivel satisfactorio y nivel insatisfactorio. En el caso de las capacidades disciplinares, el puntaje de corte quedó fijado en 67% de logro para satisfactorio, mientras que en el caso de actitudes y capacidades pedagógicas, el corte fue definido en 60% para satisfactorio. En los siguientes gráficos se disponen los resultados correspondientes al porcentaje de estudiantes que alcanzaron o no el nivel satisfactorio, por cada dimensión evaluada.

La evaluación diagnóstica fue rendida por 39 estudiantes, lo que equivale al 87,2% de los matriculados.

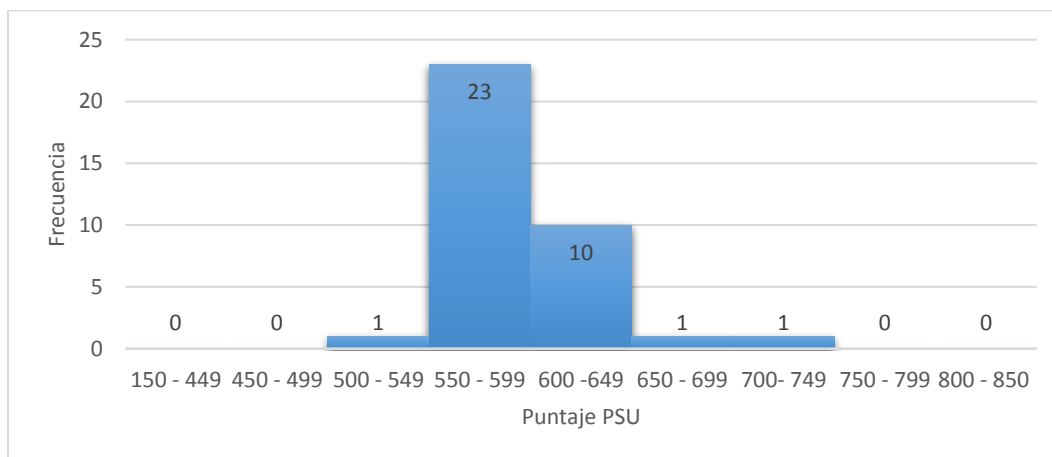
Como se aprecia en el Gráfico 8, respecto de las actitudes pedagógicas, es satisfactorio en un 100%, en cambio en capacidad disciplinar, el porcentaje que logra dicho nivel es de aproximadamente un 15% y en el caso de las capacidades pedagógicas no alcanza a llegar al 40%.



Gráfico 8. Resultados obtenidos en los diagnósticos de actitud pedagógica, capacidad disciplinar y capacidad pedagógica.

## 5. Resultados del diagnóstico: Estrategias de aprendizaje<sup>1</sup>

El Gráfico 9 muestra que el 76,4% (n=26) de los estudiantes presenta estrategias normales, es decir, organiza el tiempo de estudio de acuerdo a las dificultades de las tareas o a compromisos inmediatos. El 2,94% (n=1) y el 14,7% (n=5) reporta estrategias muy bajas y bajas respectivamente, es decir, carece de regularidad en el estudio y no realiza priorizaciones de acuerdo a las diferencias de dificultad de las tareas que enfrenta; deja inconclusas las tareas y ante obligaciones complejas de abordar posterga indefinidamente o abandona. Por último, un 5,88% (n=2) obtiene un resultado alto, es decir, el estudiante dedica el tiempo necesario al estudio, realiza revisiones y repaso periódico de la información y las materias recibidas; mantiene un horario de estudio estable y distribuido adecuadamente; termina cuidadosamente sus tareas o encargos académicos, y planifica su trabajo aun cuando la tarea presente dificultad.

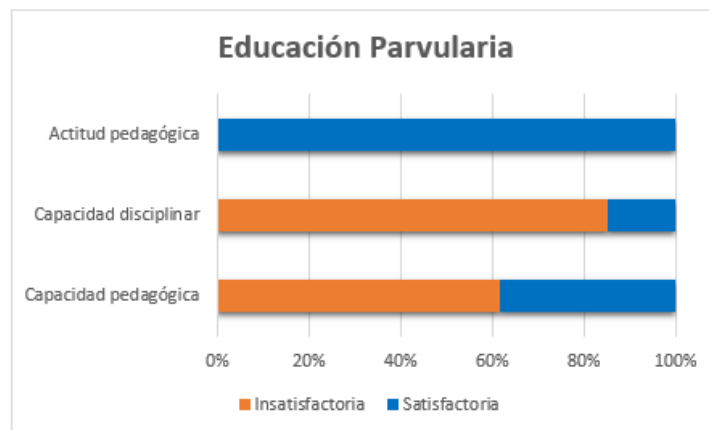

Gráfico 9. Resultados obtenidos en el diagnóstico de estrategias de aprendizaje.

<sup>1</sup> Para profundizar en la descripción de cada uno de los niveles, véase el Anexo 9.3.

## 6. Resultados del diagnóstico: Inventario de Preferencias Vocacionales de Holland<sup>2</sup>

Como se observa en el gráfico 10, este grupo de estudiantes tiene una clara preferencia por las actividades del tipo social (n=22). La segunda y tercera tendencia aparecen más distribuidas entre los diferentes tipos de preferencias vocacionales.

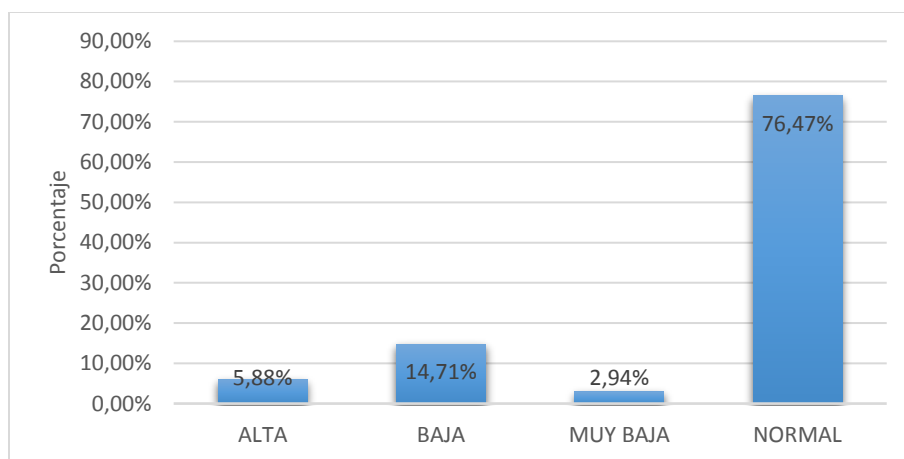

Gráfico 10. Resultados obtenidos en el test de Holland.

<sup>2</sup> Véase el Anexo 9.2 con las descripciones de las preferencias vocacionales.

## 7. Análisis entre perfil de ingreso y resultados prueba de capacidades disciplinares

La Tabla 3 muestra la relación entre el tipo de beca y el resultado en la evaluación de capacidades disciplinares. De los 3 estudiantes que tienen Beca Vocación de Profesor (BVP), dos obtuvieron un resultado insatisfactorio y uno satisfactorio.

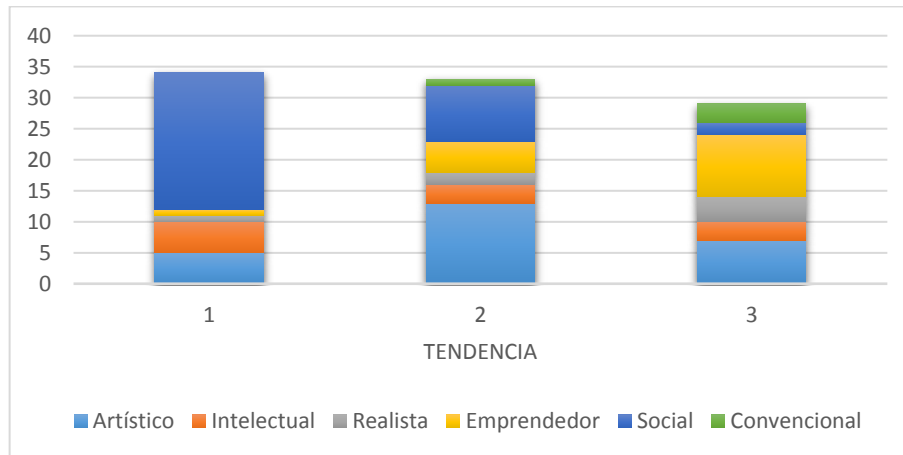
	SATISFACTORIO	INSATISFACTORIO	TOTAL
CON BVP	1	2	3
SIN BVP	4	27	31
TOTAL	5	29	

Tabla 3. Resultado diagnóstico de capacidades disciplinares en alumnos con y sin BVP.

La Tabla 4 profundiza en esta información, mostrando la relación entre el puntaje ponderado de ingreso, la obtención o no de la Beca Vocación de Profesor y los resultados en la prueba de capacidades disciplinares.

<b>CON BECA VOCACIÓN PROFESOR</b>		<b>SIN BECA VOCACIÓN DE PROFESOR</b>	
<b>SATISFACTORIO</b>		<b>SATISFACTORIO</b>	
RUT	PUNTAJE	RUT	PUNTAJE
20182494	700	19810476	586
		20029427	576
		20289190	604
		20301310	583
<b>INSATISFACTORIO</b>		<b>INSATISFACTORIO</b>	
19926930	586	19247057	555
20089512	571	19358160	563
		19471382	Sin Registro
		19569168	623
		19616924	635
		19618905	Sin Registro
		19664618	574
		19786621	566
		19982072	596
		20011965	558
		20012489	554
		20024987	647
		20067739	579
		20098903	585
		20133172	601
		20172353	653
		20172799	613
		20182435	619
		20183102	578
		20211304	559
		20262867	593
		20271707	610
		20277387	558
		20296149	559
		20326512	584
		20361132	555
		20384286	635

Tabla 4. Relación entre puntaje ponderado de ingreso, obtención o no de la BVP y resultados en la prueba de capacidades pedagógicas.

## 8. Análisis de validez de la prueba de conocimientos disciplinares

Los resultados descriptivos y formales para la disciplina se disponen en la siguiente tabla.

		Carrera Ed. Parvularia n = 34			
	Ítems	Media	D.E	Mediana	Discriminación
24	En este afiche, se puede observar que:	0.32	0.22	0	0.01
25	La institución responsable de este afiche es:	0.88	0.11	1	0.34
26	Si consideramos en conjunto el nivel de	1	0.00	1	NA
27	¿Qué información presentada en la infografía	0.59	0.24	1	0.19
28	A partir de la lectura del texto, selecciona	0.56	0.25	1	0.08
29	En el jardín infantil Rayito de Luz	0.88	0.11	1	-0.15
30	A partir de la lectura del texto anterior, completa	0.68	0.22	1	0.35
31	A partir de la lectura del texto, algunas categorías	0.24	0.18	0	-0.04
32	Un buen título para este texto es	0.74	0.19	1	0.08
33	La figura que acompaña al texto tiene por objetivo	0.38	0.24	0	-0.12
34	La expresión "La desnutrición infantil genera	0.88	0.11	1	0.27
35	De acuerdo a la información proporcionada por el afiche	0.68	0.22	1	0.06
36	Una de las consecuencias del rezago educativo	0.5	0.25	0.5	-0.12
37	De acuerdo a la información proporcionada por el afiche	0.41	0.24	0	0.00
38	Considerando el % de logro de los ítems	0.12	0.11	0	-0.41
39	Considerando los datos que te ofrece el trozo de lectura	0.85	0.13	1	0.29
40	¿Qué acciones harías para resolver el problema	0.65	0.23	1	0.46
41	Si tuvieras que elaborar una encuesta para completar	0.06	0.06	0	-0.18
42	Lorena es una profesora de Educación Diferencial	0.68	0.22	1	0.22
43	Si se sabe que Marte y la Tierra, son planetas similares	1	0.00	1	NA
44	El animal a, el animal b, y el animal c,	0.56	0.25	1	0.28
45	La siguiente tabla presenta la cantidad de alumnas	0.03	0.03	0	0.23
46	La fotografía de la marcha tiene por objeto	0.53	0.25	1	0.28
47	La información que proporciona la infografía que acompaña	0.68	0.22	1	0.20
48	Las denuncias de expulsión de acuerdo a la infografía	0.35	0.23	0	0.13
49	De acuerdo a la tabla ¿qué país ostenta el mayor nivel	0.79	0.17	1	0.43
50	Si compra en cada empresa proveedora los productos más baratos	0.09	0.08	0	-0.01
51	La educadora de párvulos decide comprar un artículo a cada uno de sus	0.35	0.23	0	0.08
52	La profesora debe trabajar con sus estudiantes la conmemoración	0.74	0.19	1	-0.06

Tabla 5. Dificultad y discriminación para la carrera de Educación Parvularia

A eliminar en este caso los ítems 24, 26, 28, 29, 31, 32, 33, 35, 36, 37, 38, 41, 43, 48, 50, 51 y 52.

## 9. Anexos

### 9.1 Resultados por estudiantes

Parte 1

ID	RUT	HOLLAND TENDENCIA 1	HOLLAND TENDENCIA 2	HOLLAND TENDENCIA 3	ESTRATEGIAS APRENDIZAJE %	CALIF ESTRATEGIAS APRENDIZAJE
1	20011965	SOCIAL	INTELLECTUAL	EMPRENDEDOR	47	NORMAL
2	20301310	SOCIAL	REALISTA	EMPRENDEDOR	47	NORMAL
3	19569168	EMPRENDEDOR	CONVENCIONAL	SOCIAL	47	NORMAL
4	20172799	SOCIAL	EMPRENDEDOR	CONVENCIONAL	60	NORMAL
5	20089512	ARTISTICO	SOCIAL	REALISTA	40	NORMAL
6	20296149	INTELLECTUAL	SOCIAL	ARTISTICO	20	MUY BAJA
7	20183102	ARTISTICO	REALISTA	SOCIAL	67	ALTA
8	19664618	SOCIAL	EMPRENDEDOR	ARTISTICO	40	NORMAL
9	20029427	SOCIAL	EMPRENDEDOR	REALISTA	53	NORMAL
10	19810476	REALISTA	INTELLECTUAL	ARTISTICO	47	NORMAL
11	19247057	ARTISTICO	SOCIAL	INTELLECTUAL	47	NORMAL
12	20271707	SOCIAL	ARTISTICO	REALISTA	73	ALTA
13	20211304	SOCIAL	0	0	53	NORMAL
14	20172353	SOCIAL	ARTISTICO	0	47	NORMAL
15	20361132	SOCIAL	ARTISTICO	REALISTA	47	NORMAL
16	20326512	ARTISTICO	SOCIAL	0	33	BAJA
17	19618905	SOCIAL	ARTISTICO	EMPRENDEDOR	40	NORMAL

<b>18</b>	20024987	ARTISTICO	SOCIAL	EMPRENDEDOR	33	BAJA
<b>19</b>	19786621	SOCIAL	ARTISTICO	EMPRENDEDOR	33	BAJA
<b>20</b>	19358160	SOCIAL	ARTISTICO	0	47	NORMAL
<b>21</b>	20182494	SOCIAL	ARTISTICO	INTELECTUAL	40	NORMAL
<b>22</b>	20012489	SOCIAL	ARTISTICO	INTELECTUAL	53	NORMAL
<b>23</b>	20289190	INTELECTUAL	SOCIAL	ARTISTICO	47	NORMAL
<b>24</b>	19471382	SOCIAL	ARTISTICO	EMPRENDEDOR	60	NORMAL
<b>25</b>	20067739	SOCIAL	ARTISTICO	EMPRENDEDOR	53	NORMAL
<b>26</b>	20098903	SOCIAL	EMPRENDEDOR	ARTISTICO	47	NORMAL
<b>27</b>	20133172	INTELECTUAL	SOCIAL	0	33	BAJA
<b>28</b>	20262867	SOCIAL	INTELECTUAL	ARTISTICO	47	NORMAL
<b>29</b>	20384286	SOCIAL	ARTISTICO	CONVENCIONAL	27	BAJA
<b>30</b>	19982072	SOCIAL	ARTISTICO	EMPRENDEDOR	53	NORMAL
<b>31</b>	19926930	SOCIAL	ARTISTICO	EMPRENDEDOR	40	NORMAL
<b>32</b>	19616924	INTELECTUAL	SOCIAL	EMPRENDEDOR	40	NORMAL
<b>33</b>	20182435	INTELECTUAL	SOCIAL	ARTISTICO	53	NORMAL
<b>34</b>	20277387	SOCIAL	EMPRENDEDOR	CONVENCIONAL	47	NORMAL

Parte 2

<b>ID</b>	<b>RUT</b>	<b>%ACTITUDES</b>	<b>CALIF ACTITUDES</b>	<b>%PEDAGÓGICO</b>	<b>CALIF PEDAGOGICO</b>	<b>% DISCIPLINAR</b>	<b>CALIF DISCIPLINAR</b>
1	20011965	93	SATISFACTORIO	67	SATISFACTORIO	59	INSATISFACTORIO
2	20301310	93	SATISFACTORIO	58	INSATISFACTORIO	69	SATISFACTORIO
3	19569168	84	SATISFACTORIO	67	SATISFACTORIO	48	INSATISFACTORIO
4	20172799	98	SATISFACTORIO	67	SATISFACTORIO	62	INSATISFACTORIO
5	20089512	93	SATISFACTORIO	83	SATISFACTORIO	52	INSATISFACTORIO
6	20296149	85	SATISFACTORIO	50	INSATISFACTORIO	38	INSATISFACTORIO
7	20183102	91	SATISFACTORIO	42	INSATISFACTORIO	41	INSATISFACTORIO
8	19664618	87	SATISFACTORIO	42	INSATISFACTORIO	59	INSATISFACTORIO
9	20029427	91	SATISFACTORIO	83	SATISFACTORIO	69	SATISFACTORIO
10	19810476	93	SATISFACTORIO	58	INSATISFACTORIO	69	SATISFACTORIO
11	19247057	78	SATISFACTORIO	58	INSATISFACTORIO	66	INSATISFACTORIO
12	20271707	98	SATISFACTORIO	58	INSATISFACTORIO	55	INSATISFACTORIO
13	20211304	82	SATISFACTORIO	42	INSATISFACTORIO	38	INSATISFACTORIO
14	20172353	100	SATISFACTORIO	92	SATISFACTORIO	62	INSATISFACTORIO
15	20361132	89	SATISFACTORIO	50	INSATISFACTORIO	55	INSATISFACTORIO
16	20326512	87	SATISFACTORIO	50	INSATISFACTORIO	59	INSATISFACTORIO
17	19618905	95	SATISFACTORIO	83	SATISFACTORIO	41	INSATISFACTORIO
18	20024987	85	SATISFACTORIO	58	INSATISFACTORIO	59	INSATISFACTORIO
19	19786621	93	SATISFACTORIO	67	SATISFACTORIO	55	INSATISFACTORIO
20	19358160	95	SATISFACTORIO	75	SATISFACTORIO	62	INSATISFACTORIO
21	20182494	91	SATISFACTORIO	75	SATISFACTORIO	72	SATISFACTORIO
22	20012489	93	SATISFACTORIO	33	INSATISFACTORIO	48	INSATISFACTORIO
23	20289190	95	SATISFACTORIO	50	INSATISFACTORIO	69	SATISFACTORIO
24	19471382	95	SATISFACTORIO	58	INSATISFACTORIO	66	INSATISFACTORIO

<b>25</b>	20067739	95	SATISFACTORIO	50	INSATISFACTORIO	48	INSATISFACTORIO
<b>26</b>	20098903	91	SATISFACTORIO	92	SATISFACTORIO	48	INSATISFACTORIO
<b>27</b>	20133172	76	SATISFACTORIO	58	INSATISFACTORIO	45	INSATISFACTORIO
<b>28</b>	20262867	93	SATISFACTORIO	67	SATISFACTORIO	38	INSATISFACTORIO
<b>29</b>	20384286	75	SATISFACTORIO	50	INSATISFACTORIO	62	INSATISFACTORIO
<b>30</b>	19982072	82	SATISFACTORIO	58	INSATISFACTORIO	48	INSATISFACTORIO
<b>31</b>	19926930	96	SATISFACTORIO	75	SATISFACTORIO	62	INSATISFACTORIO
<b>32</b>	19616924	85	SATISFACTORIO	50	INSATISFACTORIO	62	INSATISFACTORIO
<b>33</b>	20182435	100	SATISFACTORIO	33	INSATISFACTORIO	66	INSATISFACTORIO
<b>34</b>	20277387	93	SATISFACTORIO	50	INSATISFACTORIO	48	INSATISFACTORIO

## 9.2 Inventario de preferencias vocacionales de Holland

### Descripción

El IPV (Inventario de Preferencias Vocacionales de John Holland) mide la personalidad vocacional. Su teoría postula que la elección de una carrera es la extensión de la personalidad que para efectos de elección de carrera se pueden reducir a 6 tipos: realista, investigador o intelectual, social, convencional, emprendedor y artístico.

Tu tipo de personalidad vocacional es el producto de la interacción entre una gran cantidad de fuerzas culturales (compañeros, padres, clase social, cultura, etc.) y personales (biológicas, psicológicas y ambientales). A partir de estas experiencias, tú vas a preferir ciertas actividades y no otras y en base a estas vas a realizar tu elección vocacional.

El IPV da como resultado un puntaje (0 – 14) por cada uno de los 6 tipos de personalidad vocacional, esto configura el perfil vocacional, reflejado en una tríada, que son aquellos 3 tipos de personalidad vocacional en que se obtienen los más altos puntajes.

**El resultado se calcula** asignando 1 punto a todas tus respuestas “Sí” y 0 puntos a todas tus respuestas “NO”. Luego, se debe considerar que las siguientes preguntas contribuyen el puntaje para cada tipo:

1. Realista: 11, 21, 31, 41, 51, 61, 71, 81, 91, 101, 111, 121, 131, 141.
2. Investigador o intelectual: 12, 22, 32, 42, 52, 62, 72, 82, 92, 102, 112, 122, 132, 142.
3. Social: 13, 23, 33, 43, 53, 63, 73, 83, 93, 103, 113, 123, 133, 143.
4. Convencional: 14, 24, 34, 44, 54, 64, 74, 84, 94, 104, 114, 124, 134, 144.
5. Emprendedor: 15, 25, 35, 45, 55, 65, 75, 85, 95, 105, 115, 125, 135, 145.
6. Artístico: 16, 26, 36, 46, 56, 66, 76, 86, 96, 106, 116, 126, 136, 146.

## Instrucciones

1. Rellena el círculo correspondiente en columna "S" (SÍ) frente a todas aquellas que te interesan, agraden o atraen.
2. Rellena el círculo correspondiente en columna "N" (NO) frente a todas aquellas que no te interesen, agraden o atraen.
3. No dejes ninguna actividad sin responder.
4. Esta no es una prueba de capacidades, no hay respuestas correctas o incorrectas.

1.	Criminólogo (especialista en criminología)	43.	Educador especial en lenguaje
2.	Investigador privado	44.	Contador auditor
3.	Empleado de restaurante	45.	Representante de fábrica
4.	Policía de Investigaciones PDI	46.	Autor (escritor profesional)
5.	Fotgrabador (Impresor fotográfico)	47.	Bombero
6.	Vendedor de hortalizas	48.	Vendedor de pasajes aéreos
7.	Profesor de Educación Física	49.	Animador de espectáculo
8.	Humorista	50.	Director de financiero
9.	Fotógrafo	51.	Relojero
10.	Diplomático	52.	Antropólogo
11.	Mecánico de aviones	53.	Orientador matrimonial
12.	Meteorólogo	54.	Investigador de crédito
13.	Sociólogo	55.	Productor de TV
14.	Bibliotecario	56.	Actor
15.	Corredor de la bolsa (vendedor de acciones)	57.	Entrenador de animales salvajes
16.	Poeta	58.	Supervisor administrativo
17.	Buzo	59.	Kinesiólogo
18.	Técnico de inventarios (Bodeguero)	60.	Cajero de supermercado
19.	Profesor de Arte Dramático	61.	Técnico dental
20.	Abogado	62.	Médico veterinario
21.	Especialista en vida animal	63.	Director de colegio
22.	Biólogo	64.	Taquígrafo de tribunal
23.	Profesor de Educación Media	65.	Gerente de hotel
24.	Empleado de comercio exterior	66.	Escritor no profesional
25.	Agente de aduanas	67.	Acróbata
26.	Director de orquesta	68.	Vendedor viajero
27.	Paracaidista	69.	Atleta profesional
28.	Veterinario	70.	Sobrecargo de bus interprovincial
29.	Profesor de Educación Básica	71.	Inspector de construcciones
30.	Médico	72.	Químico
31.	Mecánico automotriz	73.	Presidente Junta de Vecinos
32.	Astrónomo	74.	Cajero de banco
33.	Experto en delincuencia juvenil	75.	Gerente de Empresas

34.	Analista del presupuesto (Administrador)	76.	Arreglador musical
35.	Ejecutivo de Agencia de Publicidad	77.	Jinete profesional
36.	Músico	78.	Decorador de interiores
37.	Karateca	79.	Piloto de aviones de línea comercial
38.	Empleado de oficina de correos	80.	Presidente de banco
39.	Ingeniero	81.	Radio operador
40.	Acomodador de teatro	82.	Investigador científico no profesional
41.	Mueblista	83.	Psicólogo
42.	Tecnólogo médico	84.	Inspector de impuestos

85.	Concesionario automotriz	123.	Orientador personal
86.	Periodista	124.	Telegrafista
87.	Motociclista	125.	Director de publicidad
88.	Gerente de grandes tiendas	126.	Escultor
89.	Árbitro de fútbol	127.	Explorador espacial
90.	Cartero	128.	Profesor de jardín infantil
91.	Jefe de taller automotriz	129.	Conductor de maquinaria pesada
92.	Escritor de artículos científicos	130.	Ministro de la Corte Suprema
93.	Profesor Jefe	131.	Maquinista de locomotora
94.	Empleado administrativo	132.	Investigador científico-profesional
95.	Locutor de radio y TV	133.	Asistente social psiquiátrico
96.	Artista pintor	134.	Empleado de contabilidad
97.	Técnico en explosivos	135.	Promotor de deporte
98.	Oficial de las Fuerzas Armadas	136.	Dramaturgo
99.	Profesor de Castellano	137.	Piloto de pruebas aéreas
100.	Funcionario de la ONU	138.	Programador de computadores
101.	Experto en patología del árbol	139.	Diseñador de modas
102.	Editor de revistas científicas	140.	Chofer de camión
103.	Director de hogar de menores	141.	Técnico electrónico
104.	Operador computación	142.	Físico
105.	Agente de rentas	143.	Orientador vocacional
106.	Cantante	144.	Inspector de Banco
107.	Agente de Investigaciones	145.	Gerente de ventas
108.	Agente de custodia libertad provisional	146.	Caricaturista
109.	Astronauta	147.	Corredor de autos
110.	Profesor Universitario	148.	Ingeniero forestal
111.	Chofer de bus interprovincial	149.	Asistente social
112.	Geólogo	150.	Vendedor de establecimiento comercial
113.	Jefe de grupos juveniles	151.	Administrador de funeraria
114.	Analista de finanzas	152.	Mentalista (adivino)
115.	Comerciante	153.	Arquitecto
116.	Compositor	154.	Empleado de envío y entrega
117.	Andinista	155.	Psicólogo mentalista (Parasicólogo)
118.	Maestro de cocina	156.	Empleado de seguros

119.	Director de teatro	157.	Peluquero
120.	Boletero	158.	Cobrador de cuentas
121.	Técnico industrial	159.	Vigilante de pabellón de cárcel
122.	Botánico	160.	Masajista

## Tendencias

*Tendencia Realista:* La integran personas que gustan de manipular objetos, con habilidades mecánicas y que prefieren baja interacción con los demás. Valoran el dinero, el estatus y el poder. Algunos ejemplos de profesiones son: ingenieros, agricultores, arquitectos, entre otros.

*Tendencia Investigador o Intelectual:* Agrupan a personas con habilidades analíticas y manejo de ideas abstractas. En las ocupaciones de este tipo se encuentran los científicos y matemáticos, entre otros.

*Tendencia Social:* Son personas que disfrutan servir a los demás, son cooperadores, sensibles. Por ejemplo: maestros, trabajadores sociales, sacerdotes, consejeros, enfermeros, entre otros.

*Tendencia Convencional:* Son personas organizadas, tienen habilidades matemáticas, disfrutan el orden y trabajar sin tener mucha interacción con los demás. Aquí se encuentran secretarías(os), contables, oficinistas, entre otros.

*Tendencia de Emprendedor:* Son personas que disfrutan del riesgo, son agresivos al momento de alcanzar las metas que se proponen. Valoran el poder y tienen habilidades para convencer a los demás. Son extrovertidos, tienen liderazgo y buenas relaciones interpersonales, por ejemplo: vendedores y gerentes.

*Tendencia Artística:* Se incluyen personas con habilidades artísticas, creativas, que les gusta la independencia. Generalmente, tienen excelentes destrezas de redacción, por ejemplo: músicos, actores, periodistas, escritores.

### 9.3 Escala de Estudio Metódico del Inventario de Estrategias de Aprendizaje de Schmeck

#### Descripción

Los estudiantes le dan más importancia y dedican más tiempo a repasar periódicamente, a repetir los ejercicios y a mantener un horario de estudio que a comparar, clasificar y plantear hipótesis, es decir, a reflexionar, explorando las preguntas más que el aprendizaje de las respuestas.

En la interpretación de los puntajes debe tenerse presente que solo los puntajes T están invertidos. Para interpretar los puntajes brutos se debe considerar que pertenecer a las categorías “baja” y “muy baja” es lo mejor. A las categorías “alta” y “muy alta” pertenecen los estudiantes que asignan más importancia y tiempo a repasar, repetir ejercicios y mantener un horario de estudio que a reflexionar, comparar, clasificar y plantearse hipótesis.

Los estudiantes que se sitúan en los lugares superiores de la jerarquía, privilegian en sus comportamientos de estudio y procesamiento de la información la simple retención de hechos, manifiestan una preferencia por el orden, el espacio, la memorización y la repetición, sin mayor discriminación, de los contenidos vistos en clase.

## Reactivos

Nº	Ítem	Clave
1	Cuando estudio para un examen, preparo una lista de las probables preguntas y sus respuestas	V
2	Aunque sepa que ya me he aprendido la materia, la sigo estudiando	V
3	Dedico menos tiempo al estudio que la mayoría de mis compañeros	F
4	Termino cuidadosamente todas las tareas	V
5	Repaso la materia del curso periódicamente, durante el período escolar	V
6	Mantengo todos los días un horario de estudio	V
7	Generalmente me cuesta ponerme a estudiar	F
8	Generalmente no me preocupo de hacer los ejercicios y resolver los ejemplos	F
9	Dedico horas semanales a repasar	V
10	“Caliento” los exámenes (estudio a última hora)	F
11	Siempre hago un esfuerzo especial para captar todos los detalles	V
12	En general, pienso que no vale la pena hacer ejercicios o resolver problemas	F
13	Cuando empiezo algo, sigo hasta terminar	V
14	Prefiero estudiar por los apuntes de mis compañeros, yo generalmente no alcanzo a tomar nota de todo	F
15	Me presento a la prueba con el ciento por ciento de las materias estudiadas, así la prueba no es una sorpresa	V

**Categoría Muy Baja:** puntaje bruto: 0 – 3; puntaje T: 67,8 – 82,9.

**Categoría Baja:** puntaje bruto: 4 – 5; puntaje T: 61,1 – 64,2.

**Categoría Normal:** puntaje bruto: 6 – 9; puntaje T: 49,1 – 57,3.

**Categoría Alta:** puntaje bruto: 10 – 11; puntaje T: 44,4 – 46,6.

**Categoría Muy Alta:** puntaje bruto: 12 – 15; puntaje T: 28,6 – 41,3.

### Descripción de resultados

**ALTA – MUY ALTA:** El estudiante dedica el tiempo necesario al estudio, además de ejecutar tareas de revisión y repaso periódico de la información y las materias recibidas. Mantiene un horario de estudio estable y distribuido adecuadamente. Termina cuidadosamente sus tareas o encargos académicos. Planifica su trabajo aun cuando la tarea presente dificultad.

**NORMAL:** Organiza el tiempo de estudio contingentemente, de acuerdo a las dificultades de las tareas o a compromisos inmediatos. Termina sus tareas de acuerdo a un criterio cronológico y de acuerdo a su propio sentido de avance. En ocasiones vuelve a pensar sobre las materias en tiempos no académicos.

**MUY BAJA - BAJA:** El estudiante carece de una regularidad en el estudio, no realiza una distribución de los tiempos que dedica a él y no realiza priorizaciones de acuerdo a las diferencias de dificultad de las tareas que enfrenta. Deja inconclusas las tareas y ante obligaciones complejas de abordar, posterga indefinidamente o abandona.

PUNTAJES BRUTOS	PUNTAJES T	PUNTAJES	INTERPRETACIÓN
0	82,9	0 – 3 67,8 – 82,9	<b>MUY BAJA:</b> El estudiante usa entre 0 y 3 estrategias de este factor.
1	80,9		
2	72,0		
3	67,8		
4	64,2	4 – 5 61,1 – 64,2	<b>BAJA:</b> El estudiante usa entre 4 y 5 estrategias de este factor.
5	61,1		
6	57,3	6 – 9 49,1- 57,3	<b>NORMAL:</b> El estudiante usa entre 6 y 9 estrategias de este factor
7	54,4		
8	51,7		
9	49,1		
10	46,6	10 – 11 44,4 – 46,6	<b>ALTA:</b> El estudiante usa entre 10 y 11 estrategias de este factor.
11	44,4		
12	41,3	12 – 15 28,6 – 41,3	<b>MUY ALTA:</b> El estudiante usa entre 12 y 15 estrategias de este factor.
13	38,4		
14	28,6		
15	28,6		